朝鮮日報 朝刊
本紙朝夕刊十二面

社說 歐洲政局과 米國의 動向

一

獨伊樞軸과 英佛樞軸과의 對立은 獨逸의 체코併呑, 伊太利의 알바니아進駐를 契機로 俄然 그 絕頂에 達하엿다. 歐洲各國이 獨伊戰線과 反獨伊戰線으로 兩立될뿐만아니라 世界列國까지 全體、民主兩主義에따라 反獨伊、親獨伊國家로 分立되어 歐洲의 緊迫된 情勢를 導火線으로 第二世界大戰이 勃發될 危險이 濃厚하게된 지난十四日 루즈벨트米大統領이 히틀러獨總統과 뭇솔리니伊首相에게 보낸 平和要請親書는 英佛의 絕對的支持를 받은것은 勿論이고 當事國인 獨伊兩國에도 一大衝擊을 주어 그親書가 傳達된直後 獨伊兩國間에 그對策이 協議되고잇슴은 周知하는바어니와 이 親書에對한 히總統의 回答이 全世界의 注目을 끌고잇는 이때 또다시 헐米國務長官은 二十五日米國赤十字社 創立記念晩餐會에서 現下國際難局의 平和的打開의 必要를 强調하는 同時에 一旦戰亂이 勃發되는 境遇에는 米國은 自國의 利益을 爲하야 全力을 다하야 防衛할터이라고 强硬한 決意를 表明하엿다.

二

루大統領이 今番平和要請 親書를 發送하기前에도 그는 飛行機對佛輸出經緯를 說明할때 米國의 國境은 라인江에잇다하야 米政界에 重大한 波瀾을 이르키엇거니와 그가 獨伊兩國에 보낸 平和要請親書에서 要望二十一個國不侵略保障을 要求한것은 그裏面을 뒤집어 解釋한다면 獨伊兩國을 侵略國이라고 認定한것이라고 볼수잇는 同時에 米國의 從來의 主張 反侵略政策으로보아 萬若 侵略을 繼續하야 大戰이 勃發된다면 英佛을 援助하겟다는 意味를 暗暗裏에 表示한것이라고 볼수잇스며 헐長官의 演說은 二十八日에 行할 히總統의 演說을 압두고 그에게 自重을 要請함과 再次 米國의 强硬態度를 表示한것이라고 볼수잇다.

三

廿八日 國會에서行할 히틀러總統의 演說은 戰爭이냐 平和냐하는 重大한것을 짓게될터인데 伯林電報에 依하면 히總統은 루즈벨트大統領의 時代錯誤를 指摘하야 平和擁護者는 否의雄 루즈벨트大統領이 아니라 獨逸인것을 强調하고 루大統領自身이 『文化의敵』이 될 危險이잇다고 斷然 親書要望을 拒否하리라한다 그러면 이에對하야 米國은 如何한 態度를 取할것인가? 拒否當하면 그대로 後退하야 孤立政策을 死守할것인가 또는 第二次로 一層强硬한 態度를 表示할것인가 『假令戰爭이 大陸에만 局限된다 하여도 그戰爭이 繼續하는 期間 또는 그後에 올數十年동안 全世界는 重大한 影響을 밧는다』는것은 루大統領도 親書中에 指摘한바와가티 歐洲大戰이 勃發될 境遇에 米國이 晏然히 中立을 繼續할수업는것은 明若觀火한일이다 몬로主義를 主張한以來 多年米國이 制覇를 잡고잇는 南米에까지 全體主義國家가 樹立되려는 때에랴! 何如튼 米國은 이親書를 契機로 中立政策을 떠나 反獨伊戰線에 參加하게될것이고 또 參加하엿다고 볼수잇는것으로 今後 米國의 反獨伊政策은 一層 積極性을 띠게될것이다.

侵略行爲에 對하야 英政府는斷乎抗爭

헨더슨英大使對獨通告內容

【伯林二十六日發同盟】히틀러總統의 國會演說을압두고 二十三日 急遽歸任한 헨더슨英國大使는 二十六日 리벤트롭프外相에게 會見을 要望하엿스나 리벤트롭프外相은 目下 발코위치에잇고 外相의 防獨으로 多忙한때에 會見하지못하고 와이즈제카次官과 會見하고 爲先口頭로써 英國政府의 態度를 通告하엿다 헨더슨大使는 近近거듭 리벤트롭프外相에게 英國政府의 對獨態度에 關하야 文書로써 通告하기로되엿다 헨더슨大使의 通告文은 左와如한 內容을 가진것이라고한다

一、英國政府는 國際情勢에 鑑하야 徵兵制度를 實施하기로되엿다

一、英國政府는 모든侵略行爲에 對하야 斷乎히 抗爭할것이나 對獨包圍政策을 取할意向은 업다

一、英國政府는 獨逸의 正當한 經濟的要求에 對하야 協議에 應할意思가잇다

佛國大使도 同樣 리벤트롭프外相에게 佛國政府의 意向을 通達할 模樣이다 (寫眞은 헨더슨英大使)

佛、無宿邦人을追放

【巴里二十六日發同盟】佛國政府는 國際緊迫에 鑑하야 過般緊急命令으로써 外人取締를 嚴重히하고잇던바 今回 다시 本國에歸還中인 伊太利人으로 佛國再入國의 旅券을 가지지안코 密入國을 計畫하엿다가 國境에서 逮捕된者가 多數에達한다 一方日本人의 無宿者를 追放도 接踵하는 狀態로 外人側에는 恐慌을 이르키고잇다

加奈陀政府 厖大國防豫算提出

【오타와二十六日發同盟】加奈陀政府는 二十六日 總額六千三百萬弗에達하는 彪大한 國防豫算을 下院에 提出하엿다 右豫算은 加奈陀에잇서서의 平時國防費로서는 新記錄이될 彪大한것인바 右國防費는 主로서 加奈陀空軍建設을 爲한 支出로 規定하려는것이라한다

安南人二千餘名 支那人街襲擊

【河內二十六日發同盟】支那人과 安南人과의 衝突은 繼續하야 益益惡化하야 감보차其他各地에서도 衝突이 頻發하고잇는데 二十三日午後 東京州、東海岸의 炭坑地帶 하초市에서 一千名의 安南人에依한 支那人街襲擊事件이 勃發하엿다 애기싸움에 發端하야 激昂한 安南人의 一千餘名은 支那人坑夫商店等 百餘軒을 모조리 襲擊하야 掠奪하엿다 石油를 뿌리고 放火하는 暴動이 잇섯다 當局에서는 一旦多數警官隊出動으로 鎭靜되엿스나 安南人廿餘名이 逮捕되엿고 人心不安은 더욱 惡化하고잇다

보로딘은健在

當地에達한 情報에依하면 일직이 支那에서 코민테른代表로서 中國赤化에 辣腕을 보여 現在의 中國共産黨의 父라는 稱號를 밧는 보로딘은 그後本國에 歸還한後 一時逮捕되엇다고 傳하엿는데 確聞한바에依하면 現在 莫斯科에서 週刊英字紙『모스코·뉴스』의 主筆로서 또는 코민테른의 支那部門의 指導者로서 相當한 活躍을하고잇스며 今回의 國共合作에는 重大한 役割을 演하엿다는것이 判明되엿다

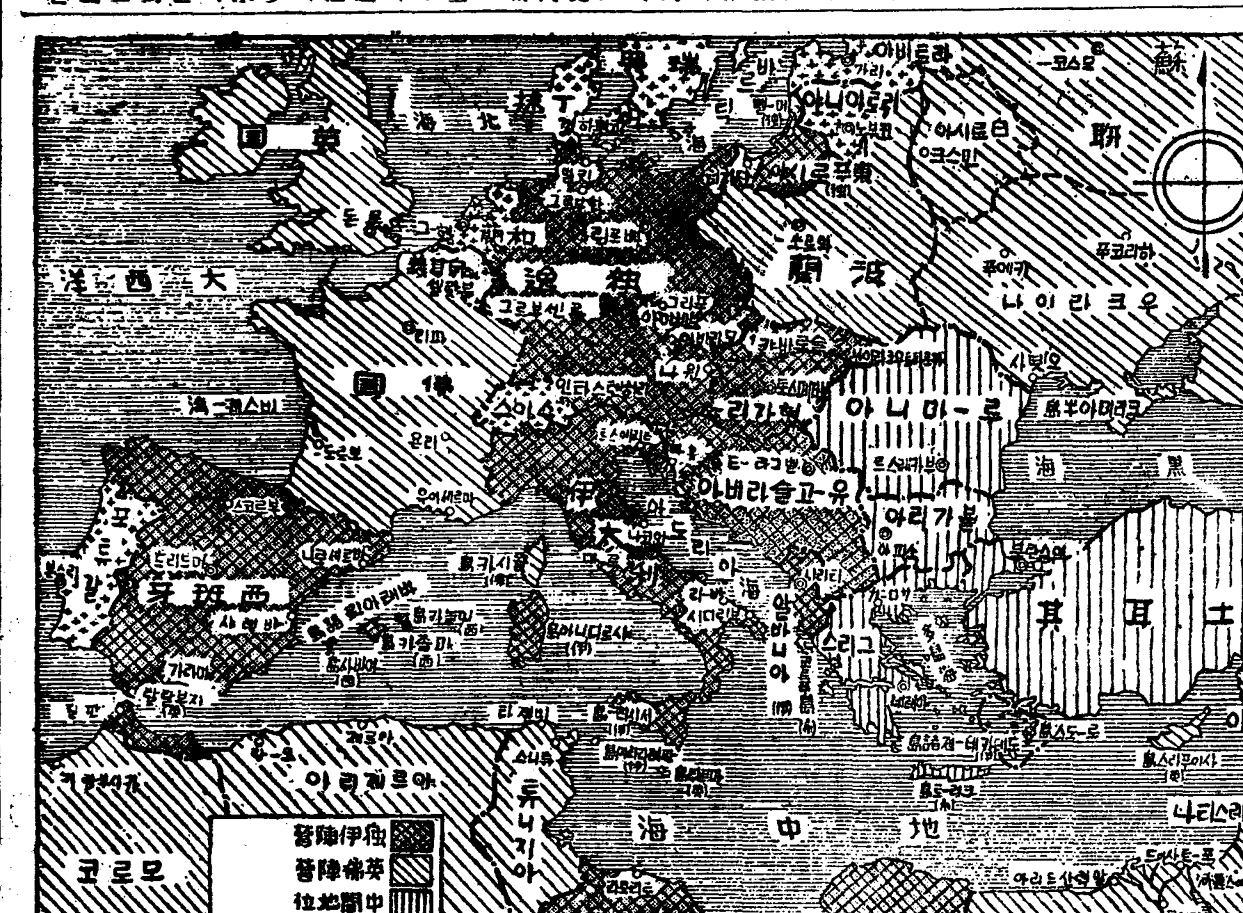

總額約六億弗의 米陸軍豫算案正式決定

【華盛頓二十六日發同盟】總額五億八百七十九萬弗에達하는 一九三九—一四〇年度 米國陸軍通常豫算修正案은 二十五日 兩院을通過한後 即時 白亞館에 回附되엿던바 루즈벨트大統領은 二十六日 右豫算을 裁可하야 今年度陸軍通常豫算은 玆에 正式으로 成立하엿다 右豫算成立과 同時에 웃드링陸軍長官은 總額五千萬弗의 軍用機購入契約을 發表하엿다

蘇聯國內에 反政府的潮流

【왈소二十六日發同盟】二十六日 왈소에達한 莫斯科情報는 最近 蘇聯國內 就中 農村青年間에 反政府的 潮流가 보이고 蘇聯政府及 共産黨首腦는 그抑壓에 熱中하고잇는旨를 左와가티 報道하고잇다

最近蘇聯國內 就中農村青年間에 反政府傾向이 보이고잇다 農民이 共産黨加入을 拒否하고 共産主義에 消極的 反抗을 하고잇는 事實은 이미 去三月의 第十八回 黨大會에서도 指摘된것인바 最近政府機關紙 이스베차紙에 揭載된 共産青年同盟 中央委員決議는 青年도 亦是 政治生活에 參加함을 不好하고 特히 農村組織은 危機에 瀕하엿스며 各地에서 青年은 政府及 共産黨의 指令에 對하야 反抗的態度를 取하고잇는때문에 軍事訓練도 極히 不良하다고 指摘하고잇다

蘇聯、土耳其政府에 軍事同盟案을提案?

【倫敦二十六日發同盟】蘇聯外務人民委員部次長 보촘킨氏의 土耳其訪問의 使命에 關하여는 各種觀測이 傳하고잇는바 一說에依하면 보촘킨次長은 土耳其政府에 對하야 蘇土軍事同盟案을 包含한 左와가튼 重要提案을 낸것이라한다

一、蘇聯、土耳其間의 現存友好條約을 軍事同盟으로 變更할것

一、蘇聯海軍은 土耳其가 侵略을 바든境遇에는 그使用에 提供할것

一、土耳其參謀本部의 指揮下에 둘것

航空郵便取扱狀況

朝鮮을中心으로한 航空郵便物의 三月中 發着數는 遞信局統計에依하면 總數五萬一千二百九十通이오 發着數地方別內容은 朝鮮內地間이 二千九十九通、朝鮮內相互間이 三萬八千百二通、朝鮮滿洲國間이 三千六百五十五通、朝鮮滿洲國을除한 外國間이 五千九百九十四通인데 이것을 前年同期에 比하면 一萬六千四百七十四通의 驚異的激增이다

噴火口上의 歐洲政局

相擊하는英佛獨伊 小國懷柔策에血眼 (二)

咸尙勳

英國은 元來 海洋帝國으로서 大陸으로부터 孤立하야잇는것을 一種의 名譽로 생각하고 大陸에 恒常 强者의 出現을 牽制하기위하야 對立的 一國家를 援助하야 大陸에 直接 干涉지안흐나 海洋方面에는 極히 銳敏하야 北海、地中海、紅海、印度洋、大西洋에 優秀한 海軍國의 出現을 極度로 警戒한다 試하야 歐洲大戰時엔 獨逸을 牽制하기위하야 佛國과 握手하얏고 戰後엔 佛國의 大陸制覇를 牽制하기위하야 獨逸의 進出을 歡迎하고 乃至 援助하얏스나 一旦勢力이 强大하야 大陸을 制覇하게됨에 佛國과 提携하야 이것을 抑壓하기 始作하얏다 그러나 大陸에서 一國이 興亡하는것으론 直接自國의 安全保障을 侵害하는것이 아니므로 昨冬의 墺太利合併 今春의 체코併合이 잇섯스되 戰爭에까지는 亦是 그다지 興奮하지 안핫다 그러나 一旦 伊太利의 알바니아合併이 斷行되고 希臘、튜니스等의 地中海沿岸國家에의 武力行動이 開始될 形勢를 보자 英國은 隱忍을 깨트리고 斷然 武力에 訴할 覺悟를 가지게되엇다◇

佛國은 東에 獨逸이란 强國을 접하고잇고 南으론 地中海를 압두고 伊太利와 相隣하고잇스므로 大陸에 有數한 友邦 又는 藩屛을 지어두지 안흐면 안된다 이리하야 佛國은 베르사이유條約에 依하야 獨逸、墺匈帝國等으로부터 波蘭、芬蘭、체코·슬로바키아、유고·슬라비아를 獨立시키고 羅馬尼亞에 領土를 廣大히 割與하야 自己의 協商國으로 만들고 이나라들에게 財政的、經濟的 援助를 하야 自家藩屛으로 삼는 同時에 墺國은 獨逸과 合併을 禁하야 獨墺의 勃興을 抑制하엿다◇

게다가 佛國은 地中海 沿岸에 모록코、튜니스、알제리아、시리아等을 가지고잇슬뿐 아니라 ...

어리하야 歐洲는 只今 獨伊를 中心한 防共勢力과 英佛을 中心한 民主陣營과 그어느陣營에도 屬하지안코 中立을 宣言한 나라로 分立되어잇다 ... 西班牙、葡萄牙、瑞西、和蘭、白耳義、丁抹、瑙威、瑞典、芬蘭 等의 ...

山西浮山一帶頑敵 三千餘를猛攻擊破

【臨汾二十七日發同盟】... 浮山 ... 敵 三千餘를 猛攻擊破 ...

三松中尉戰死

【昭和二十七日發同盟】...

西佐村高地占領

【太原二十七日發同盟】井口部隊는 二十四日正午浮山西北方十二키로의 官雀의北方及東方高地에 依한 第一六六師及大埔六團을 擊破하고 同日夕陽同地東南方高地를 占領한다음 同夜敵의 夜襲을 粉碎하엿다 또 그다음은 二十六日에는 西佐村南方高地의 敵 ...

閻錫山軍一千擊退

【運城二十七日發同盟】山西南部 稷山一帶에 潛入한 閻錫山麾下의 敵은 蔣介石의 數次에 亘한 嚴命에도 不拘하고 我軍正面에 對한 出擊을 中止하고잇던바 最近 同地方 吉縣에 潛入한 中央軍 督戰隊의 督促에 依하야 不得已 二十四日早朝 汾河河岸 稷山間에 ... 約一千을 進出시켯다 그러나 我警備兵의 猛烈한 反擊으로 交戰約五時間後 正午가까이 敵은 北方山中으로 潰走하엿다

陸鷲精銳大編隊로 山西武鄕、涉縣猛爆

主力은大擧垣曲、彰德을空襲

【○○基地二十七日發同盟】山西 潞安地區의 殘敵을 猛擊하고잇는 我陸荒鷲의 精銳 平田部隊의 ○○機編隊는 二十七日午前六時 曉闇中에 ○○基地를出發하야 二隊가된다음 一隊는 潞安北方七○키로의 武鄕을 他一隊는 鄕西方六○키로 涉縣을 襲擊하고 涉縣에서는 東北에向하야 移動中인 敵數個團을 또武鄕에서는 集結中의 步兵部隊를 機上으로부터 掃射或은 爆擊한다음 午前九時 全機無事히 歸還하엿다 또同日 山口部隊의 ○○機編隊는 垣曲을 爆擊하고 安部部隊는 二十六日 午前午後四回에 亘하야 黃砂가날리는 惡天候를 무릅쓰고 出動하야 그主力으로써 大擧彰德西方四○키로의 林縣及 林縣北方六○키로의 任村集、林縣西南二○키로의 金涸及 潞安西方二○키로의 鮑店及 그南方夏縣、林縣北方二○키로의 孝子岡 及 그南方桃村集을 逐次爆擊하고 移動中의 敵騎兵團及 徒步部隊에게 殲滅的 大打擊을 주엇다

安部部隊의 潞安地區偵察에依하면 垣曲河口陽間의 山道에沿하야 敵部隊가 東北方에 向해 移動中인바 이것은 敵이 垣曲附近으로부터 潞安地區에 潛入하고잇는것이라고 觀測되어 陸荒鷲의 精銳는 主力으로써 그 ...

天津殺人事件 上告棄却死刑確定

【東京電話同盟】再昨年十二月天津日本租界內 中林酒舖氏에 侵入主人을 即死케한後 犯行을湮滅키爲하야 同家에 放火한 住所不定 朝鮮慶南出生 強盜 殺人 金鳳秀(二)에 關한 被告事件 上告審은 二十六日 大審院久保田裁判長係서 開廷 上告가 棄却되어 死刑이 確定되엇다

大村滿鐵總裁 渡東車中談

【名古屋電話同盟】伊勢神宮에 新任奉告參拜를 마친 大村滿鐵總裁는 二十七日名古屋에 向하야 車中左와 如히 말하엿다 滿鐵도 三年度에 드리가고 時局下에 計劃된 第三次五個年計劃의 第三年度에 滿鐵鐵道總收入은 約四億圓으로 創業以來의 新記錄을 내엇는바 十四年度에는 五億圓을 突破할것이며 不遠間 滿鐵의 七億圓에 迫到하게될것이다 鐵道省에서는 東京下關間에 一日中으로 歸還할수잇는 直通列車를 運轉할計畫이잇는듯한바 滿鐵에서는 目下釜山奉天 哈爾濱間에 復線을 敷設할 計畫을 하고잇다 이것은 今後 三、四年으로 實現되고 그때에는 釜山、哈爾濱間을 二十時間으로 突破하게될 豫定으로서 約五、六時間이 短縮된다

陸軍傭船料 五月부터引下決定

【東京電話同盟】陸軍徵用船의 傭船料는 昨年以來 數次로 值下를 實施하야 恒常戰時下의 民間傭船料低下에 貢獻하여왓는바 今回다시 高物價抑制方針에따라 그것을 一層引下할것을 企圖하고 海軍側의 意見에서 一致를 보고 協議는 圓滿히 成立되고 陸軍의 傭船料는 五月分부터 大型船七分 小型船五分引下를 實行하기로 決定되엇다 昨年十二月의 引下額을 加하면 當初에 比하야 約一割九分의 值下를 보게된 셈이며 海運自治統制委員會에서 發表한 現行標準傭船料에 比하면 顯著히 低下되엿다 이것은 陸軍需品價格引下의 第一石으로써 各方面에 對한 影響이 不少할듯하다

兩參謀長會議에 參謀가出席

來月一日、二日의 兩日 東京에서 開催되는 全國 軍 師團參謀長會議에 朝鮮軍으로부터 一見高級參謀 第二十師團으로부터 臼井參謀長이 各各出席하기로되어 二十七日『아까쓰기』로 出發하엿다

辭令

(四月二十七日附發令)

總督府遞信技師 松崎嘉雄
勅任官待遇
總督府全羅南道廳兼總督府遞信書記 山根保作
任總督府道理事官(七等)
命全羅南道在勤
總督府遞信書記 山下環
任總督府遞信副事務官(七等)
(京城女師)總督府師範學校教諭 渡邊勝也
任總督府師範學校教諭(七等)
補京城女子師範學校教諭
同 石橋一郞
任總督府師範學校教諭(七等)
補咸興師範學校教諭
(大邱師)同 篠原萬里
任朝鮮公立高等女學校教諭(七等)
補慶北公立高等女學校教諭
(慶北高女)朝鮮公立高等女學校教諭 田村一久
補大邱公立高等女學校教諭
同 齋藤耐우
任朝鮮公立高等女學校教諭(七等)
補釜山公立高等女學校教諭
(京城署)總督府稅務署屬 川崎俊雄
任總督府稅務監督局副事務官(八等)
命京城稅務監督局在勤
朝鮮公立高等女學校教諭 白木義兼
任朝鮮公立高等女學校教諭(七等)
補馬山公立高等女學校教諭
(全北)朝鮮社會主事 佐藤芳彌
高等官五等待遇
(南中)總督府郵便所長 兒玉照次
高等官七等待遇
總督府鐵道局技師 福見貞治
同 總督府鐵道局參事 伏島信九郞
同 總督府鐵道局參事 佐藤作郞
依願免本官 (各通) 荻原三郞
總督府鐵道局參事兼總督府事務官
依願免兼官 荻原三郞
以上

本社參觀 (二十七日)

◀水原東灘公立尋常小學校兒童七十一名(引率者李東渙氏)

市況 (廿七日)

◆滿洲生米◆ 當限 納會 先限 10.300

地方事務局長會議 五月一日부터開催

地方事務局長會議는 五月一日 第一日은 大阪府 ...

不治難病이라고 落膽마시요

天眞熊膽丸 效能槪說

다음과가튼症勢가잇는분에게 特히神速한效果가잇습니다!!

一、心臟이衰弱하야 조금만한일에 겨정을심히하며 또는 놀래기를잘하는분
一、元氣가不足하야 感氣잘걸니시는분
一、腎虛腰痛과 遺精多夢으로因하야 元氣가漸漸衰弱하는분
一、憂愁思慮가過多하야 精神이 昏迷하고 머리가 무거워記憶力이衰退하는분
一、早老症狀이잇고 長壽못할徵兆가잇는분
一、四肢가느른하며 身熱이개이지아니하야 顔色이 蒼白한분
一、飮食을조금만먹어도 가삼에꼭 매달닌것가트며 恒常 배가불러포만증이심한분
一、年久月深한 滯症과 또는 여러가지의 病症으로 飮食消化가잘안되는분
一、過飮後、飮食調節이不充分하메따라무서운 胃腸病에걸닌분
一、血積或은 冷積其外一般難治의 積症으로苦痛하는분
一、口味가 一切업고 原因모르는속병으로 厭世症이잇는분
一、오랜 瘀血症으로 座而待死하는분
一、가삼이답답하면서 헷구역과트림이심한분
一、急性或은 慢性의吐瀉霍亂으로 苦痛이甚한분
一、其外産前産後의産母에게 强健劑로 使用하야도 效力이迅速합니다

半百年以上의歷史와信用이證明하는 天眞熊膽丸의效力

天眞熊膽丸은 過去明治十六年八月十四日에 官許된仙人秘方의 家傳藥으로써 在來半百年以上(五十七年)의 사이에 여러가지의 症勢로 ... 效果를주어 ...

第一의成分 服藥後一二時間가지나면 그藥效는 胃壁을通하야 腸壁에吸收된後胃腸의細胞를 根本的으로 回生시키고 따라서 胃腸內에잇는모든 液體分泌機能을 矯正시켜 有害性毒素를 完全히 體外로排泄시켜버리는故로 胃酸過多症、胃潰瘍、腸結核、胃癌初期等에限하야는 特筆大書할만한效能이잇습니다。

第二의成分 服藥後胃壁과 腸壁에吸收되여던效能은 絕對的의持久力이잇는故로 如何히 年久月深한 酒毒又는 瘀血症일지라도 完全히解消시키며 또는 아무리難治의 積症과滯症일지라도 一個月以上만 連續服用하면 神奇롭게通治되는일은 仙藥이라고 傳說까지 듯고잇습니다。

第三의成分 熊膽을中心으로하고 其他七大高貴藥을 藥理上調製가極히 精妙하므로써 新陳代謝力이旺盛하야 急性慢性의心臟疾患은勿論 精神昏迷等에는 近代資藥으로써 到底히追從치못할神效가잇습니다。

第四의成分 熊膽의迅速果敢한 發散力에依하야 服藥後不過幾時間에藥效가胃腸으로부터 血管中으로貫通하는故로 血液中의毒素를破潰分散시켜 當場尿道를通하야 體外로排送시키는故로 이러한毒素때문에 衰弱하엿던心臟의힘이 스스로 强健하야지며 따라서 一瀉千里의效果는 人體五臟六腑어느部分을莫論하고 綜合的으로 徹底히貫通합니다

全國有名藥局에서販賣함

近處藥房에엽거든 直接本舖로注文하시요!

便利한注文方法

買藥時의注意

本劑의五十七年間 信用과聲價를 利用하야類似品을조흔藥이라고 推奬하는藥房과 行商人이잇사오니買藥時에반드시 藥包紙右便에 赤色으로 印刷한明治十六年官許라는文字에注意하시요!

本舖 天眞堂藥房 大阪市十三東之町二ノ二〇

精力增進 造血ホルモン 補血强壯 ブルトーゼ
各帝大病院 常備藥
社會式株 津澤友吉商店 大阪市東區道修町 東京市日本橋區本町

工業立地計畫에따라 投機的地價를抑壓
土地經營會社를設立?

사변이후 대륙의 생산력확충 기지로서 조선의사명이 매우중대하게되자 총독부 당국에서는 조선에 일대공업을 일으키기로결정하고 방금지세와 전력(電力)관계와 용수(用水)관계등을자세히 조사하야 적당한곳에 적당한공업을 일으키고 또그공업지대에 알마즌공업도시등 모든 시가지계획을 단행하는 전체적 계획인 소위공업립지계획(工業立地計劃)을 착착수립중인데 이에 따라 이공업립지계획을 수행하는 실행기관으로서 일대토지경영국책회사의 설립을 꾀하고잇다 즉 이와가튼 전조선적 공업립지계획을 수행함에 잇서서 단지 계획만서잇고 이를실행하는 기관이업시 종래와 가티 각개인마 회사의 장악사만한잡종에만 맛겨서는 도저히 성파를 어들수업스므로 이러한토지경영을 아주 국영으로하여버리든지 그러치안흐면 국책회사를설립하야 이를수행하게 하던지 하자는것이어서 방금총독부에서 여러가지로 연구중인바 암만해도 국영으로는 여러가지곤난이 잇스므로 자본금 수천만원의 반관반민의 국책회사를설립하야 모든 토지경영을 실행시키게될모양이다 이러케되면 공업도시창설에잇서서도 현재만주국의 도시계획사업과가티 이국책회사에서 창설될 그도시의지역을 최초에 전부매수해가지고 전체적계획에따라 적당하게 도시를 건설한다음 이를수요자에게 방매하게되어 현재조선도시계획의난관인 투기적 지까폭등도 문제어서 해결해버린다는것이다

釜山土木談合事件
全部有罪判決
九名體刑、卅七名執猶

【慶南支社特電】 부산토목담합사건의괴고 마흔여섯명에게 이십칠일 오후 부산지방법원에서미전(米田)재판장으로부터 전부 유죄판결을내렷다 판결내용에 의하면 이들은 일백아흔번이나서로 담합을하엿는데 청부마튼액수가 이백삼만륙천일백이원이오 담합해서 서로 주고바든돈이구만원이나된다 판결바든사람중의 중요인물은 다음과갓다

▲懲役八個月(未決通算百八十日)松岡源太郞 ▲同上(未決通算百四十日)竹元熊次 ▲同上(未決通算百二十日)米田伊作 ▲懲役七個月(未決通算百五十日)黑岩健次 ▲同上(未決通算八十日)丸岡年八 ▲同上(未決通算百六十日)渡邊政司 ▲同上 專頭謹 ▲同上渡邊六郎 ▲同上古森直夫 ▲同上(五年間執行猶豫)六名 ▲懲役六個月(四年間執行猶豫)十名 ▲同上(三年間執行猶豫)六名 ▲同上(二年間執行猶豫)四名

金錫源少佐 各道巡廻講演

조선인으로서 영예로운 최초의 부대장(部隊長)으로서 북지나에 전전하기 일년팔개월 혁혁한 무훈을차코 도라온 김석원(金錫源)소좌는 이십칠일부터 다음의 일정에따라 전조선국사강연행각에 오르게되엿는데 특히 이번강연에는 조선대중에게 제일선의 실전(實戰)상황을 전하기위하야 알아듣기쉬운 조선말강연에 주력하리라고한다

▲黃海道 四月二十八日—五月四日
▲京畿道 五月九日—同十三日
▲忠南北 五月十六日—同廿五日
▲全南北 五月廿八日—六月六日
▲慶南北 六月十日—同十九日
▲平南北 六月二十三日—七月十二日

死亡、失踪廿名
夕張炭坑爆發後報

【札幌電話同盟】 찰황광산감독국의 이십칠일 오후세시 발표에의한 석장탄광(夕張炭坑)피해상황은 죽은사람이 열여섯 행방불명이 네명 박그로 나온것이삼백예순여섯명이다 이러케 피해가 적게된것은 갱안에 깊이끈허진곳이 한군데도 업섯던때문이라한다

都市對抗蹴球 懸賞廣告當選者

지난번 본사주최 제이회전조선도시대항축구대회 현상광고응모의당선자는 이십칠일 오후네시반본사에서 경판입회아래 제비를 뽑아서 다음과가티 결정하엿다 (사진은 추천당선자)

▲一等 朴奉高
▲二等 吳有鶴 協成精米所 李根源
▲三等 李東稍 李京源 李昌煥 朴炳華 安明模 文容商 崔榮來 權壯集 金容圭 金順鳳
▲四等 朴顯榮 尹石浩 尹性鐘 吳世珝 金東元 任廷彬 鄭元炳 李商獸 李永斌 金貞太 東昌商店 劉順伊 文燕珥 成用九 張運吉 羅鳳文 柳尙中 李培村 文成泰 李英宰 李秉九 宋茂根 金泳珏 鄭秀永 洪澤 高豐濟 劉和鎭 張文世 崔東厚 尹成錄 朴斗楠 朝鮮產業商會 嚴誠一 李能圭 吳在珩 洪珠玉 任元奉 金大基 崔永祿 嚴亨植 李秉文 鄭英鎬 李錫九 金任煥 崔東勳 金壽禎 李祀草 金炳祿 金祥浩 張朋根

西海岸避難港
懸案의德積島防波堤施設、來月부터着工
工費卅二萬圓、京畿道에서專擔

경비관계로 그동안 밀리고도 밀려오던 서해안의 피난항(避難港)덕적도(德積島) 방파제수축공사는 어업관계자와 지방민의열열한희망과 경기도당국의 영단으로 도비전담으로 공사에 착수키로되어 오월사일 오후두시반 현지에서 성대한 기공식을 거행하게되엇다 덕적도는 인천(仁川)서 서쪽으로 기선으로네시간가량걸리는 섬인데 서해안특히 경기도해안에서는 가장알마즌 피난항으로서의 자연적조건을 구비하고잇스나 항만시설이업시그동안 현안으로 내려오던것이다 바라고잇던 국비보조도 사변관계로 수포에도라가서웟시는 비관할까지 떠돌앗섯스나이번에경기도의 영단으로 도비전담으로 공사에 착수키로 된것이다 공비는 서방파제(西防波堤)(일백육십미돌)와 동방파제(東防波堤)(이백육십미돌)가 이십삼만원의 공사이다 공사는우선 서쪽방파제 수축공사부터 시작할터인데 금년은사만원(그중이만원은 작년도에 그대로 넘어온예산이다)이고명년부터는 기재(起債)만 성공되면일거에 해버릴터이나 기채가안되더래도 연년도비로써이만원정도씩을내어서 공사를 계속할터이라고하니 느저도 오륙년내로는방파제하나는 될듯하다

石仁同共犯 犯行을自白

아현정(阿峴町)지나오리전주인 남여명(南汝明)피살사건은 사건이잇슨이튼날 범인으로 지목되던 동요리점고용인 석인동(石仁同)이가 절도상습범 하엿기때문에 죽은사람에 잇이어서 사건 살해에까지 이르게된 경위와 직상에대해서 알길이업서 용산서에서는 남동고용인 임치도(林治道)(三)를 취조한결과 이십칠일 오후에이르러 임(林)도범행에잇서서 공범인것을 겨우 자백하엿다는데 범행의동기가라는 입을담을고 용이히자백치안허동서에서는 계속엄중문조중이다

月刊『總動員』 來月부터發行

정신총동원조선연맹에서는연맹운동의 통제와 지도에 적극적활동을 도모코저 월간으로기관잡지를매달발행하기로되엇다 잡지이름도 『총동원』이라지어엇는데 오월일일에 창간호가나오게될터이다 내용은국판(菊版)오십페지로 농촌애국반의 구장(區長)에게까지 반포할작정으로 삼만부를 찍고한부에 팔전이나 십전쯤으로하야 일반에게도 팔터이다

曆 ▲四月二十八日(金曜日)陰三月九日 ▲干支乙未 ▲日出 午前五時四十三分 ▲日南中 午後零時三十一分 ▲日入 午後七時十九分 ▲月出 午後一時三十六分 ▲月入 午前二時三分 ▲滿潮(仁川)午前 午後零時十五分

今日…天氣…晴

(中等籠球리그初日)
普成、大東、道商勝
徽文、培材、善隣等敗北

日本籠協朝鮮支部主催의 春期中等學校籠球리—그第一日은 二十七日 午後四時부터 安國町徽文小學코—트에서 十六個校參加選手의 入場式이잇슨後 이어서 다음과가튼 第三次戰을 擧行한바 普成은徽文을 大東은 培材를 그리고 道商은 善隣等을各各 擊破하엿다 【寫眞은 同入場式光景】

普成36 (16·20…14·5) 19徽文 (審判…南東煥、鄭虞燮兩氏)

大東36 (19·17…11·5) 16培材 (審判…李文鎬、李恩澤兩氏)

道商37 (20·17…15·15) 30善隣 (審判…崔海龍、尹相燮兩氏)

中等蹴球리그 培材連覇

私立中等學校蹴球리—그戰第六日의 培材對中東、普成對養正戰(場所를變更하야 徽文球場)과徽新對徽文戰(培材球場)은 二十七日午後四時五十分에 擧行된바이날의 決戰인 中東對培材戰은戰初부터 兩軍死力을다하야 雌雄을決하는 接戰을演하엿스나 所定時間 七十分間에 勝敗를 겨누지못하고 드디어 得點업시마치고 普成은養正을 徽新은徽文을 各勝하엿다 그리하야 培材는 別表와가티(第六日現在)普成 大東 徽文 徽新 養正等을 모주리 擊破하야 十點을 獲得한後 中東軍과 無勝負로 마치게되어 無勝負(各一點式)十一點의最高點으로서 連三年優勝權을 獲得하게되엿다 그리고 今廿八日에는 同리—그의 最終인 普成對徽文(徽文球場)戰과 養正對中東、徽新對大東(培材球場)戰이 擧行될터이다 (寫眞은 優勝한培材軍)

普成5 養正0 【前2…0】【後3…0】

養正對普成戰은 同午後四時五十六分부터 徐承德氏主審아래 普成先蹴으로 開始된바 前半戰二十三分까지 兩軍一進一退로 나가더니 普成FW陣猛襲에 養正FB陣混亂하야 二十四分에는 LW金鍾洙RI의『센터링』을 잡어 꼴直前에서 숫하야 一點과 이여서 二十六分에는 RW金成業의『크린숫』은『꼴킵』의 손을스치고 上部로『꼴인』되여 二對零으로 普成『리—드』된채 前半戰을마치고 後半戰에드러가 十五分까지 볼은養正꼴압에서만 往來하더니 十七分에는 CF의 킥한볼은『꼴포스트』橫木을맛고 나와 한때는 養正危機를 버서난後 十八分에는 養正FW陣逆襲하엿스나 後援업섯고 二十分에는 普成RW 金成業『드리볼』숫은『오와이드』로되엿다 二十一分에는 普成CF 金鎭浩의『드리블숫』으로 一點을追加하니 三對零으로『스코어』는 距離가생기엿다 二十七分에는 普成CF金의『헤딩』으로 四對零된後 養正恢復에 努力하엿스나 效업시 二十八分에는 LW金鎭洙의『롱숫』으로 五對零되엿다

【普成】【養正】 [illegible]

培材0 中東0 【前0…0】【後0…0】

培材對中東戰은 同午後六時六分부터 玄正柱氏主審아래 中東先蹴으로 開戰된바 前半戰一分에 培材、自由蹴을 利하엿스나 中東FB陣의 堅防으로 볼은 다시 中央線으로 독처와서 이곳을 中心삼어 볼은 上下하더니 四分에는 中東RI金斗泳의『숫』은『꼴포스트』옆을 스치고 앗갑게도 門蹴을 내인後 六分에는 培材FW陣攻勢에 나갓스나 亦是中東門右便을 스치고 門蹴을 내여 서로 得點을 許치안튼니 十一分에는 培材압 十米附近에서 中東自由蹴을 어더 CF張太白의 숫은 培材꼴킵의 妙防으로 危機를버서난後 (이때에 培材CH黃虎鉉負傷으로 退場하야 十人으로對陣) 十六分에는 中東陽蹴을 利하엿스나 無効로 끗나고 二十四分에는 培材RW 方在明의 [illegible]은 앗갑게도 中東『꼴포스트』 左側기둥을 스치고『아웃』된後 攻勢하야 培材RW가 킥한볼을 中東꼴킵 멈추차다가 헛차서『꼴인』될번할새 中東FB의『롱킥』으로 겨우 危機를 버서낫다 그리고 培材는 後一分을 남기고 三十四分에 RW 門蹴을 만들어 得點의『찬스』가잇서보이더니 킥할새도어시타임업되다 後半戰에 드러가서도十人으로 對陣한 培材는二分에中東꼴압十五米에서 自由蹴을利하야RF閔丙瑞로向하야『롱킥』하엿스나 꼴킵의堅防으로 뜻을 이루지못하고 十三分에는 中東 十四分에는 培材가『찬스』가잇섯스나 FB의 防禦로 서로退却한後 二十分에는 中東LI高永吉 培材꼴直前에서 숫하랴던것이 볼을차지안코 땅을차서아웃되여 培材 危機를 겨우버서난後 兩軍攻防戰이 持續(前半에負傷으로退場하엿던 培材CH黃君再出場)하다가 三十二分에培材RW方의숫은 앗갑게門蹴을내인後 中東陽蹴을 어더스나 앗갑게 門蹴을 내인재 兩軍得點업시 前後半을 마치다

【培材】【中東】 [illegible]

徽新2 徽文0 【前1…0】【後1…0】

徽新對徽文戰은 同午後五時五十分부터 金福鄕氏主審下에 徽新先蹴으로 開始된바 徽新처음부터 攻勢이나가더니 三分만에 RW鄭吉洙의『드리볼숫』은 보기조케꼴인되여 徽新一點을 거둔後 徽文雪辱에 불타면서 得點에 注力하엿스나 뜻을이루지 못한채 前半을 마치고 後半戰에드러가 兩軍伯仲之勢로 나가더니 二十四分에 徽新中央線近方에서의『프리킥』을利하야 徽文꼴압으로『롱숫』하야 門前에서 混戰한틈을타서 徽新LW金仁燦의숫으로 一點을加하야 二對零으로 徽文軍을 壓倒하엿다 其後徽文軍 挽回에死力을 다하엿스나 아무効果를엇지못하고 敗北하엿다

【徽新】【徽文】 [illegible]

中等蹴球第六日現在

	培材	普成	中東	大東	徽文	徽新	養正	得點
1培材	：	○	◎	○	○	○	○	11
2普成	●	：	○	○		○	○	8
3中東	◎	●	：	○	○	○		7
6大東	●	●	●	：	●		○	2
4徽文	●		●	○	：	●	○	4
4徽新	●	●	●		○	：	○	4
7養正	●	●		●	●	●	：	0

【備考】○印은勝、◎印은無勝負、●印은敗 그리고得點은勝二點、無勝負는各一點式、敗는零

移民村訪問의 펜部隊來社

척무성(拓務省)의 파견으로 만주대륙의 이민촌을 방문하는 도중에잇는 대륙개척문예간화회(大陸開拓文藝懇話會)의 위원 여섯명은 이십칠일 입경하야각 방면으로 방문하며 본사는 그중 근등춘웅(近藤春雄)씨 복전청인(福田淸人)씨 이등정(伊藤整)씨 등삼인이 방문하엿섯다. 일동은 원기왕성하야 진실한 조선과조선청년에 접하는 열심한 태도를 보이엇다 일행은 수일후에 서 북으로 향하리라한다 (사진은 우로부터 복전, 근등 이등의 삼씨)

靑年이急死

이십칠일 오후다섯시경 부내 연건정(蓮建町)구십칠번지배상도(裵相道)(二○)라는 청년이 저의 집에서 갑자기 복통을 일으키어 고민끗테죽엇스므로 보고를 받은동대문서에서는 즉시 도위생과에 사인을 알리는동시에경찰의를 보내어 사인을조사중이다

昨日高等法院에서覆審에差戾
"和平"과"平和"係爭

작년륙월부터 계정중에잇던 부내남대문통(南大門通)일정목화평당(和平堂)약방대 견지정(堅志町)평화당(平和堂)약방간의「상호사용금지청구소송」은 이십칠일 고등법원에서 도변(渡邊)재판장으로부터 일이심에서 원고측인 화평당이 패소한데대하야 원판결을 파훼하고 사건을경성복심법원으로 차려하야 사건은 다시 이상두개의 상호가 유사하다는 인정이생겻다 이번 고등법원의 판결요지는『유사(類似)상호의 판정』이라는점에잇서 두개의 상호가 참으로유사하냐 그러치 안흐냐하는것은 적인상 일반공중으로하야금 혼동파 오인(誤認)을 시킬염녀가 잇는가 업는가를 표준으로잡을바게업다 따라서 두개의상호가 실제취인에잇서 혼동파 오인을 하게한 예가잇는이상 그사실을 참작하야 유비(類非)를 판정하지안흐면안된다는것으로 이날판결을 내리는동시에 이것을 판례로 채택하엿다 이사건은 작년륙월십삼일 화평당약방주인 이동선(李東善)씨가 평화당약방주인 이근택(李根澤)씨를상대로 경성지방법원 민사부에 소송을 제기하엿던것인데 일이심에서는『화평』과『평화』라는 상호가 상식적으로판단하야 혼동할 염녀가 업스니 유사하다고 인정할수업다는 이유로 원고의 패소가되고 말엇는데 사건을 도루바든 복심에서는 어떤판결이나릴지 매우주목되고잇다 또한 평화당측에서는 이번판결에대하야 다음파가티말한다

아직 판결이 확정은아니고 심리가 충분히 못된점도잇스니 무어라고 말씀드리기는어렵습니다 화평당의 상호를기가 우리평화당보다 일르다고하나 사실상의 상호사용은 우리편이 먼저쓴것입니다

"出馬景氣"一息?
府議員立候補屆出、어제는單한사람뿐
總數八十名、激烈한文書戰!

부회의원입후보에도 날에길흉이잇는지 일수가 가장나뿌다고되어잇는 이십칠일 경성부회의원 입후보자는 오후에단한사람뿐으로 개시이래 제일불경기엇다 이로써 총수는 팔십명으로 벌써 열한명의 초과이다 호별방문을 못하기로된 그들은 지금문서전을 중심으로 가진전술을 다연구하야 선거운동은 드디어 본격적격전을 전개하고잇다 입후보자를 직업별로 보면 회사원이 열아홉명으로 가장만코 다음은 변호사가 열두명이다 신인이 삼십팔명으로현의원출마수 사십이명에 접근하야가고잇다 아프로의 입후보는 신인이 만히나올것으로 흥미를끄은다

바보란바람에 분푸리로 불을 노키 열한번!
○ 정말 바보짓을 햇네그려。
○ 유괴장기가 자살、자살한자유는 남엇는가지。
○ 벌써 선거위반이 적발되엇다고。
○ 이것두『일등』을 경쟁하나?

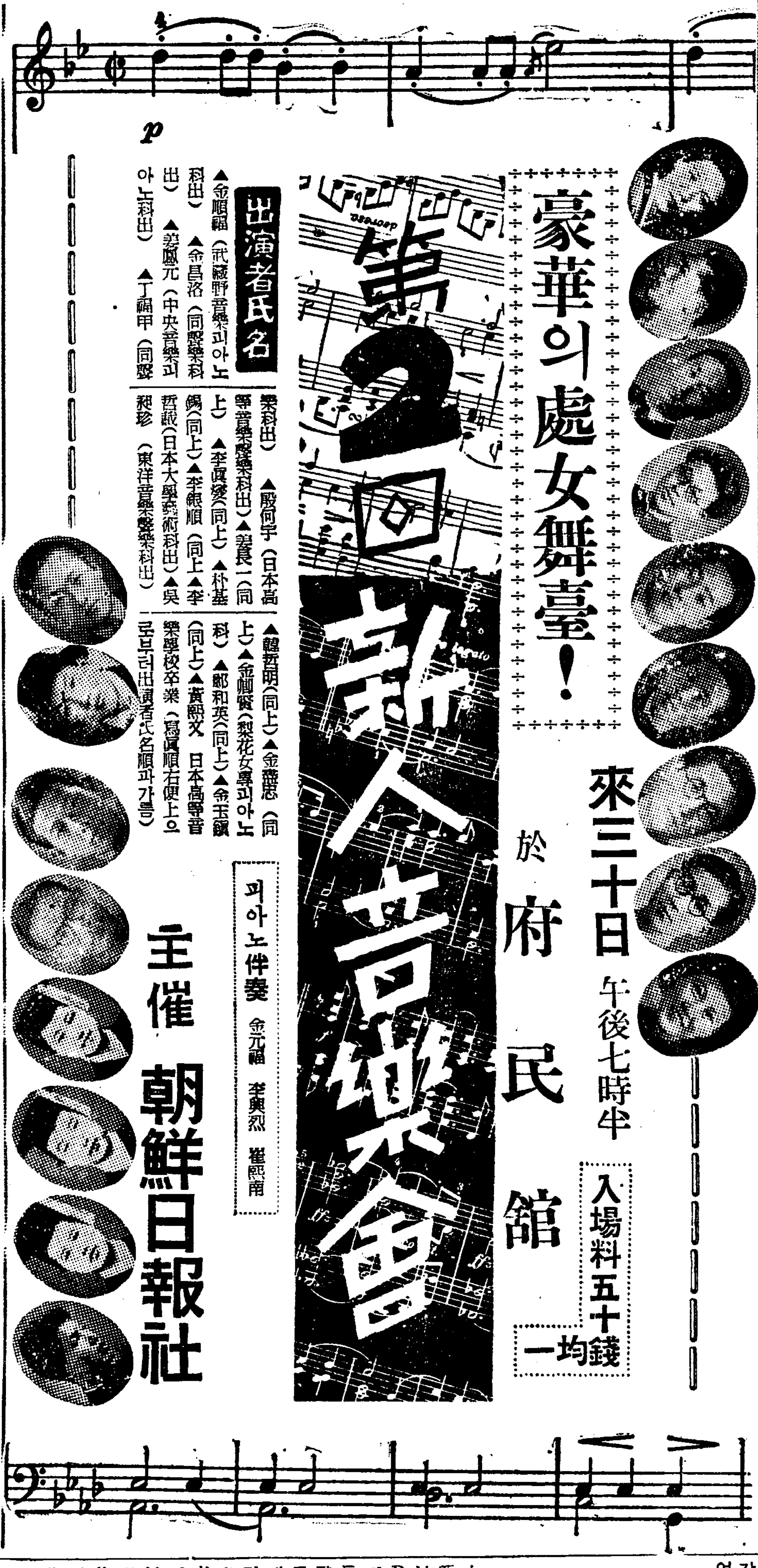

運動

▲籠球=日本籠協朝鮮支部主催中等學校籠球리—그第二日 福中對龍中、中東對漢商、普成對道商、養正對協實(午後四時開始 安國町徽文小學코—트(觀覽料=一般十錢、學生五錢)

▲蹴球=私立中等學校蹴球리—그最終日 普成對徽文(徽文球場) 午後四時半 養正對中東、徽新對大東(培材球場) 午後四時半 (觀覽無料)

廣告

移轉廣告

今般本社事務所ヲ左記ニ移轉候間此段謹告候也

一、記

京城府黃金町二丁目九番地ノ一

昭和十四年四月二十八日

日本高周波重工業株式會社 代表電話本局②七一八一番

中部版

名譽의 戰死한 宋貞賢氏府民葬擧行
廿八日、仁川昌榮小學校庭에서

【仁川】 지난삼월이십팔일 하남성매여홍도촌(河南省□縣洪道村)의 격전에잇서서 명예의전사를 한 인천부율목정(栗木町)출신인 송정현(宋貞賢)씨의 부민장은 이십팔일오후네시부터 부내창영정(昌榮町)창영소학교(昌榮小學校)에서 거행케되엇슴으로 일반이 만히참석하여주기를 바란다고한다

白熱化한選擧戰도 一般府民은無關心
一週日閱覽에 一千四百八十名의少數로
閱覽者는有權者總數의五分

유식구명의 경성부회의원을선거할 선거인명부 종람은 이십칠일오후 네시까지에 규정의일주일을마치 마감하엿는데 일주동안의 열람자총수는 겨우일천사백팔십명으로 유권자총수 이만칠천이백구십명의 오분밧게안된다 그래도전회보다는 이백삼십명이나 만허젓다 그중조선사람은 오백구십칠명 내지인은팔백사십삼명이다 이것이 일반부민 특히선거권자가 선거에대한 관심을 표시하는것이라면 너무도 무관심하다고 아니할수업스며 어느때우 유감되는일로서부당국에서는 아프로 적극적선전을하야 기권방지에 매진할준비를하고잇다

蘇島面에서도 選擧規則說明

【蘇島】 오는오월이십일일에시행될 소도면협의회원(蘇島面協議會員)선거를 압두고 그중마자에 대하야 물의가 분분할뿐아니라 소도면은 이번선거부터 조선지방선거규칙을 실행하게 되엇스므로 소도면당국에서는 금번종개선에잇서 만전을기하고저 면내유권자를 지난이십륙일 오전열한시부터 소도문창학원(文彰學院)에 회집하여가지고 선거취체규칙에 대한주의설명이 잇섯다 그런데 그날은 소관지내동대문경찰서 북촌서장(北村署長)이 변경부보(渡邊部補)와 계원을대동하고 출석하야 수백여동의선거취체(選擧取締)에대한인쇄물을 배부한후 각조문에 대하야 일일히상세한 설명을하는동시 질의응답까지 잇슨다음 오후한시반에무사히 폐회하엿다

届出者만十八名
廿七日午前까지集計
仁川府會議員選擧戰도激烈

【仁川】 인천부회의원 입후보계출은 이십칠일오전열한시까지 계출되엇다 이십팔일에 유권자측의 추천이든 허인주(許仁注)씨는 본인이 취소신청을 하엿는데 금번은 호별방문이 폐지되므로 서면전이 맹렬할모양이다 그리고 이십일오전부터 이십칠일오전까지의 계출한씨명은 다음과갓다

朝鮮人側 崔吉九(新) 黃潤(現) 鄭旭鉉(現)

日本人側 森勝太郎(新) 合田喜三郎(新) 小谷益次郎(現) 吉木善介(現) 代田繁治(現) 柴田虎一(新) 谷本茂三郎(新)

新人이多數出馬
水原邑會議員選擧에
그들은果然어떤사람인가?

【水原】 오는오월이십일일은 도、부、읍、회를경의기판으로개정한이후 제삼회째의 의원총개선일이다 수원읍에서도 이만육천여인의 만흔인구를가진 읍정치제를도위하야 선출될의원으로 심사인을 선거한다는데 이에후보세워 계출하는 후보인들은 각각민의를 존중하고 이사회의 복리를증진하겟다는 포부로 금방은선과열이잇는 신진후보자들의 계출이 답지하는바 지난이십칠일까지심사인의 계출이잇고 아프로 오월십팔일까지에는 정원의 거의배나되리라는 예상으로 대격전을예상하고잇다 계출된입후보자의 씨명과 그들의포부와 의사를밝히자가 상상하야 소개하면 계출된순서로 현의원 이연(李□)씨는 현재수원산회사전무로 리론에 면려하야 향상후지가만만한듯 조혼사업가 신인 홍길선(洪吉善)씨는 현재회사사원에 전군은 일즉이 동경(東京)부장야음악학교를 나온출신으로 악가로 온정적인 청년신사 민의를존중하며 적저적공우회위하야 출마한분 현의원최재열(崔在烈)씨는 현재 도회의원으로오랫동안 민정에눈이밝음으로 큰포부를실현키위하야 신진들과혼전할듯 신인김현경(金顯卿)씨는 경성불교전문을나온후 서회를연구하다가 현재는 악기상과귀금속상을 경영하는 정당상업가로저 민의를존중하야 자치제도의완전을 실현하겟다는포부 신인 이승화(李承和)씨는 현재 상회상회주인이요 청년실업가로 일즉이동경(東京)조도전대학정경과출신으로 열성잇는사업가여서 현재 □□의 모든볼만을 ……

구주농과제대를 나온후 수원고등농림학교교수로 조선의 만흔농화사를 양성한분으로 은인자중하엿다가 금반 뜻기혼포부로 이사회의 복리를 위하야 로장으로출마 현의원 한광호(韓光鎬)씨는 무언대가로 민의만을 존중하는 큰 포부로 신진들과 혼전할분 현의원 양규룡(梁奎龍)씨는 현재제일사 상무로수원소방조부조두 일즉이동경파충국에 유학하면서 현철고로 늑긴 장년 그는현상자치적현기관에민의를 존중하야 포부를실현해볼 노룡가 신인 정천호태랑(井川好太郎)씨는 현재정미업계노장으로 소방조부조두 사리를밝키고 대중의복리를위하야 애쓰겟다고 신인 탕천이평(湯川□)씨는 산농사회사수원지점차석 일꾼이기에 애쓰겟다는 열정가 신인 윤태주(尹泰書)씨는 현재동율종인 민의를존중하야 실행하 ……

二平(□)씨는 노장으로 이상적선거를 실현하겟다하야 운동원도안두고 단독출마 현의원조전보씨(早田甫)는 ……장으로 이론이명한 노장정객 조금도 지지안는 이론대가 금반 신진소장들과 혼전할것이 신인 ……

정교영(鄭敎英)씨는 수원무지역계의노장 도한기독교인으로써 지성이친목가 그논영만한 이재전무리로 현부회자치기관에포부를 실현하라는데가잇다 끄트로 유권자 오백사인에게고하는것은 수원읍 전체의일을집머지한포부를위하야 한점이라도헛되히하지말고 진정한 우리의대표인물에게 투표하기를 바라는바요 도한후보자제위는 수원읍 삼만에가가운사람들의 기대하는정성한대변기는바이니 책임과 의무가 중차대함을 철저히각오하야써 민의를 존중하고이지방의 복리를위하야 만흔수고로써 일하기를 바라는바이다

한집에患者三名
新堂町에發疹티프스
全部를順化院에入院加療中

신당정(新堂町)에서 한집에서세명의발진티프스환자가낫다――부내신당정일백오십이번지―남천동(南泉洞)식기분모―윤규영(尹圭泳)씨집에서 주인전기윤규영그의아우 윤희영(尹熙泳)씨의 세명이발진티프스에걸린사실이 이십륙일에이르러 드러나게되어 보고를바든동대문서에서는 즉시환자전부를순화(順化)의원에 입원격리시키는 한편 집내외에걸처 소독을하고 방역에노력중이다

土幕살이細民 仁川署에拘禁

【仁川】 인천부내의 요사이 주택난은 한층더 심각하여 밥북자들 비롯하여 세민중에서 겨근근난은 갈수록심각하다 부내 화수정(花水町)이백팔십번지에잇는 이조국(李鍾國)(三)송천선(宋千善)윤덕(尹德□)세사람은 풍화리 노동자로서 그날벌러 그날사러가는데집이업서 전기장소에 움막을짓고 지나오다가 지난이십오일에는전기토지의 관리인 이종훈(李鍾文)이가 자기의승낙도업시 집을지엇다고 인천서에 고발하엿다 그내용을보면 전기장소는관리인 이종훈의 십삼대조로 옛날로대신(大臣)을 지낸사람의묘지인데 이곳에 움막을지엇스니 경찰서에서 철거시켜달라는것이다 인천서에서는 전기세사람을 유치시키엇는데 이십륙일오전열 한시경에는 전기세사람의 처자열두사람이 인천서에와서 애원을하며 하루라도 벌지못하면어린자식들과 굶어죽으니 관대히생각하야 용서를하여달라고애원을하엿다 인천서에서도 그들의 애처러운 사정에는 동정을마지안흐나 법으로서는 사정을볼수업스니 조사를마치도록 기대리라고 업고안고온 아이들과함께 내쪼첫스나 그들은 경찰서문전에서 울며불며 애원을하고잇다

今世의聖徒 ④
鄭南奎氏訪問記

人生의黃昏期에 主님의품안으로
祈禱와勞働하야餘生을보내면서
全員이感謝속에自適한生活

『이세상에 살어잇는동안 학대와 구박속에서 기뻐을모르고 지나오다가 다행히주님의이끄심을바더 이곳에와서 주님을 깨닷게된 뒤에 은혜는가슴에매쳣사옵고 돌아올 압날도 밝은우정을 힌보다가 불러지는 날 주님의배 나아갈 것을생각하오면 오직 기뻐이 넘처 흐를뿐이옵니다 다만 비옵기는 이세상에 살어잇는동안죄짓지말게하여주옵소서』

가슴으로부터 울어나오는기도의마디마디에 할머니도 감격하엿음인지 눈가에눈물이 이슬진다 그리고 『저울에는 나무가지를계실습니다 그만이어서 해충일 철꾸닥구하는것이 일이랍니다』

임가미신부(곰목사람)는 두손을 합장하야무릅우에 얹고 단정히 안저서 할머니의 압날에복이잇서지이다고 빈다.

다 그리고 하나님도 지금쯤 이 기도에귀를 기우리고 게시겟지 하고느껴진다

◇

이남해도엄처 멀리떨어져잇는 마을 노원에서 안개가서리고 굴목에서는가노다란 연기가나붓긴다 전날귀에게 안내를구하야 부엌으로가니 할머니서너분이서 과목다듬고잘을씻고 불을지피는등 저녁준비에바쁘다 노인들이 모인곳이라 흑시불결하지나 안흔가하엿더니 의외에도 깨끗하고 한층하야 어진주부를가진 평화한 가정의주방을 연상하게한다 그리하야 『퍽 깨끗하구먼이요』 하고 칭찬의 말을들엿더니 정남규씨는 빙그레웃스며

『할머니들이 망녕을 피울때나 차응이날때면 모두상하리지저분하러니햇더니 정갈하기는 그만이어서 해충일 철꾸닥구하는것이 일이랍니다』

『노인들이라 조금만치워도탈이나기때문에 밧만은 또똥하게해야지됩니다 병이나기만하면 ……』

해두엇더니 여기도 세상사람의 나뿐버릇이미처 이울음한나무를 훔처가는사람이 다잇습니다 그런』하고 어이업는더럽웃습을웃는다

◇

부엌의 열려잇는 방문을여니 여기에는 노인들의 살림사리가 그득히 차혀잇다 석냥괴짝에모을내고 조이로발은 장농대용품에 상자니 보따리니 등 여러가지가 그득이노혀잇다 그리고 이옷그릇들도 주인공들과 똑가튼 운명의길을 더듬어왓슴을이야기하는듯 헐고부서지고 때가 묻엇다

두루두루구경하고 이야기를듯고나서 다시압들로나오니 해는뉘엿뉘엿서산을넘고 여름어두옴이 『노인마을』을 고요히덥기시작한다 『마드리ー나』할머니는 무슨생각이낫는지 집팽이를집고 마로끄테안저서 저무러가는하늘을 우두커니 바라다보고잇다

『무엇을 그리보십니까』

『하나님 아버지께서 하로하로 부르시는 날만 기다립니다 ……』

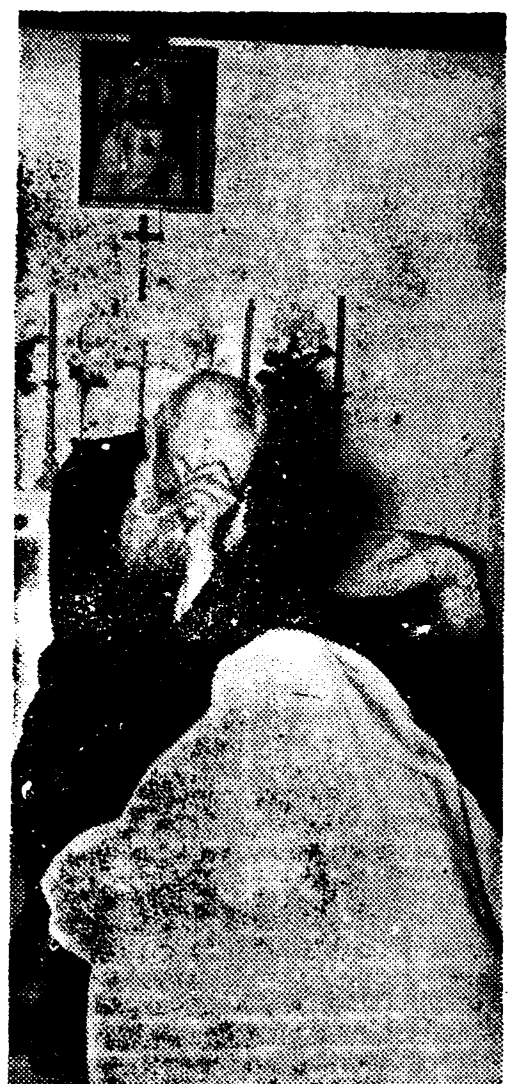

면 고성모병원(聖母病院)의사 또 여래맘문을여르니 여기는 물 청해다가보이진합니다만은 차광으로 채소며가지와 쌀가마 나무만은 아낄수가 업습니다 그래서 나무를뜨녀히 작만 니가 들어잇다 모두 이가빠진

하고 무릎으니 노인은 벅일손고개 륵을들려 한참바라다보더니 『홍 우리아들이 이만때죽엇다우 그때도봄인데 퍽이러케해 다 (곳)

(사진은 임가미신부와 기도하는 할머니)

東西名畫鑑賞會

日時 四月二十八日 午後二時 午後七時 (晝夜二回)

場所 市内太平通府民舘大講堂에서

上映名畫 『우리同志』 슈리앙·듀비비에監督 『熱烈한結婚勝負』 新興作品 『兒童의그라프』 朝日新聞社製作

主催 朝鮮日報社事業部

平澤穀物協會總會
會長再任役員改選

【平澤】 평택곡물협회제칠회정기총회는 지난이십사일 오후한시에동회관에서 개최하엿는데 회장으로부터 계회사가잇슨다음결산보고가잇섯고 역원을 투표선거하엿는데 회장이민희(李敏熙)씨는 재임이되엇고 역원은전부 아래와가티 선거되엇다한다

會長 李敏熙 副會長 申蘇浩

保導救護講演

소송학교생도들을 거리의유혹으로부터 보호코저 경성보도연맹에서는 이번에 새로운 시험으로 보도구호 강연회(保導救護講演會)라는것을 열기로하엿는데 ……

▲(一)四月廿七日(木曜)午後一時 於京城師範 ……

▲(二)五月二日(火曜)午後一時 於京城中學校 ……

▲(三)五月五日(金曜)午後一時 於鐘路會館 ……

▲(四)五月十日(水曜)午後一時 於京畿中學校 ……

▲(五)五月十六日(火曜)午後一時 於仁川公會堂 ……

哭時節에혼한醉客 "빠스"속에서横暴
술께고본루永登浦署留置場

【永登浦】 ……

會寧에勞働者不足

【會寧】 회령군하 수재부흥공사는 긴급을요하기때문에 금년도내로 공사를 완성할 계획이나 노동자부족으로 두루충이다 ……

地方人事

▲方奎榮氏(開城府會議員立候補) 人事次本社開城支局來訪 ▲金龍吉氏 同上 ▲具昌謨氏同上 ▲朴憲章氏同上 ▲高秉承氏同上

相談部新設

★半島文化向上을 爲하야今番부터『三十錢均一』을斷行하엿습은 實로大英斷일것이다。

★多年熱望하면서도實行치못하엿던『讀書相談部』를 新設하엿습니다。이또한一大歷史的事實이다。『讀書相談』『圖書撰擇』等널리活用하여주기를바랍니다。但返信料十錢을要함。

★三冊以上은 代金引換歡迎! 然이나 振替、小爲替、切手等으로先金注文히시미 品切될念慮가比較的적습니다。書留또는小包便인時에는荷造送料의差異가有한것이니미리諒解하시옵

三省出版部
第次越申付添手切錢五・呈進錄目書圖
東京市杉並區阿佐谷四ノ三四七
振替東京一六三三九番

最新最良 書籍三拾錢均一

三十錢均一 著者 書名 定價 〒

- 最新いろは引辭典 12
- 良く賣れる國語の手紙文 9
- 分り易い祝賀吊祭演說挨拶 12
- 性病の相談篇 12
- ムツソリーニ我が統制策 12
- 堀内敬三 世界政局に躍る人人 12
- 久野豊彦 武器情報スパイ 14
- 巡査看守受驗合格準備 14
- 英文解釋法 9
- 和文英譯法 9
- すぐに上達する珠算自習法 12
- 淺原正 戰爭景氣は何時出るか 12
- 朝日新聞社 新聞廣告の研究 12
- シメノン作 小說 情死 12
- シメノン作 モンパルナスの夜 12
- 生島遼一 伸びゆく青年 14
- 秘法秘傳秘密百科辭典 12
- 至誠堂 ダイヤモンド新辭典 14
- 東京手紙 手紙作方百科辭典 14
- 金田一京助 實用新辭典 18

五十錢均一

- 井澤水葉 十二月 現代の書翰文 12
- 近藤 式辭挨拶演說集 12
- 同 上演說と式辭の仕方 12
- 並木法學士 願屆書式大全 14
- 瀧川玄耳 支那閨房秘史 14
- 齋藤博士 實際的看護の秘訣 14
- 吉岡文六 蔣政權はどうなる 21
- 職務要鑑 市町村會議員必携 14
- 中村頴太郞 次の世界大戰 14
- 中野正剛 日本は支那を如何にする 14

七十錢均一

- 石坂洋次郞 短篇小說集 14
- 最新圖解則量便覽 18
- 關口學士 電氣學の知識 14
- 濱田學士 機械工學の知識 12
- 最新化學工業品製造法 12
- パアル・バック 小說 王龍 14
- 分り易い初歩寫眞のうつし方 15
- 和漢五名家 對照三體千字文 14
- ペン字習字 三週間上達法 18
- 文學博士 和漢 ペン字入 新式辭典 15
- 關澤講師 巡査問題模範答案 15
- 數 コンクリト計算法 15
- 里見弴 小說 女優 15
- 鹿島 日本文學の精神と研究 15
- 鈴木脩 圖解說明書道通解 15

八十錢均一

- 下川凹夫 漫畫 女の世界 15
- 江戸川亂步 小說 鬪爭 15
- 海野十三 小說 火葬國風景 15
- 木々高太郞 小說 折蘆 15
- 林房雄 小說 戰爭の橫顔 15
- 吉川英治 小說 有明無明 15
- 竹田敏彥 小說 女性の旗 18

一圓均一

- 大日本雄辯會 式辭演說大鑑 15
- 桑田法學博士 最新六法全書 18
- 增補珠算集成 18
- 國民高等學院 農業技術者必携 15
- 時事新報社 和洋住宅と其設備 18
- 中村武羅夫 小說 生首の行衞 15
- 淺原六郞 小說 聖居 15
- 竹田敏彥 小說 戰士の道 15

三十錢均一

- 山下兼秀 兒童劇エデンの園 12
- 根本理學士 やさしき正しき算術 14
- 山崎校長 やさしき正しき代數 14
- 同 やさしき正しき幾何 14
- 分り易い新式英語獨習讀本 18
- 獨習熟達珠算の學び方 12
- 吉田農大教授 米と肥料の知識 14
- 實益一年の間農產物加工法 14
- 山本農學士 實驗養鷄法 18
- 一條農學士 實驗養兎法 14
- 山本博士 ラヂオの組立と圖解 14
- 遂條解說 國家總動員法釋義 18
- 山田工學士 圖解自動車精解 14
- 鈴木裕之 最新ペンキ塗と吹付法 15
- 中村古峽 小說 二重人格の女 14
- 鶴見男 小說 支那街の一夜 18
- 鶴見男 小說 ハルビンの夜話 14
- トルストイ小說 復活 15
- 金子薰園 文章作り方と文例 18
- 芹澤寬 文章の道 12
- 宮島新三郞 短篇小說新研究 12
- 伊藤整 ロレンス文學論 14
- 幸田博士 世界二十傑傳 18
- 修養會 偉人の青年時代 14
- 實業之日本社 子供の聖書 15
- 帝木貞夫 全日本國民に告ぐ 12
- 略畫研究會 略畫の手ほどき 14
- 高木彌三郞 速記術講義 12
- 美の神 ヴィナス考察 12
- 服部興國 柔道新教範 12
- 東京帝大 志田講師 精解漢和新辭典 15
- 人に僞されねあらゆる契約證書の書き方 12
- 高橋北堂 代書入らず 14

六十錢均一

- 木村毅 小說 花嫁隠密 15
- 竹田敏彥 小說 貞操の證 15
- 佐藤紅綠 小說 乳房 上下各 18
- 同 聖女の群 18
- 芥川賞全集 石川達三 蒼氓 15
- 同 小田嶽夫 城外 15
- 同 富澤有爲男 地中海 15
- 武田麟太郞 花の夢さめて 15
- 片岡鐵兵 小說 花嫁學校 15
- 和田黎三 ハイネ詩集 15
- 同 ゲーテ詩集 15
- 三浦關造 舊約聖書物語 15
- 同 新約聖書物語 15
- 鹽入龜輔 音樂辭典 14
- 綠川潤 寫眞術十二個月 21

一圓五十錢均一

- 蘭川武 應用機械學 15
- 橋本博士 自動車の新研究 18
- 加藤博士 最新航空機の研究 20
- 平凡社 武道極意 18
- 木村毅 上製大衆文學案內 18
- 生田春月全譯 罪と罰 28
- 矢野文夫全譯 惡の華 21
- 喜田博士 福神の研究 18

二圓均一

- 文博上田萬年 文博保科孝一 完成漢和大辭典 50
- 元帝大講師 境野黃洋 最新畜產讀本 50
- 眞瀨恒 最新海產物利用法 50
- 農博士 農林技師 最新養貝讀本 40
- 鴨脚七郞他 各種鳥の研究 40
- 法學博士 佐佐木學 六法要典 50
- 教育資料 國民精神講話 40

特売期限二週日限함

ウテナ バニシングクリーム (雪印)
우테나 바니싱 크림

산뜻한…… 크림

깨끗하게――

皮膚에숨여드는것이 眞正한 바니싱・끈저거리고 밀리는 크림은 아직도不完全한것입니다。따라서 美肌效果가튼것은 말할것도업습니다。

우데나바니싱……

은乳化가完全한 크림이므로 퍽깨끗한感觸으로 皮膚에숨여듭니다。

그리고숨여드는크림에 含有되여잇는強力한 美肌素가肌理를곱게하여서 色을히게하며 여드름을防止하여 매끄러웁고애티잇는 皮膚를맨듭니다。

●入浴하신後에
●洗顔하신뒤에
●面刀하신뒤에
●濃化粧下에
●살거친것防止에

國產最高

14.4

ウテナ化粧料本舖 株式會社・久保政吉商店

新人音樂會 出演人物앨범

본사주최 신인 음악회(新人音樂會)는 금년에도 [illegible] 신인들을 마저서 자못 성황을 이룰것으로 예상되는데 금년에출연할 신인들의 면모(片影)를 간단히 소개하면 아래와갓다

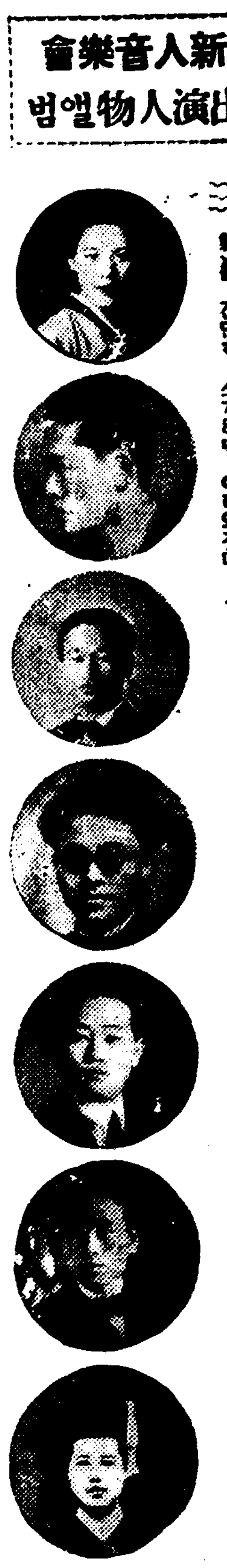

金顯道(開城出生)피아노 佐賀敎女高師卒業 東京武藏野音樂學校卒業

金鶴洛(全州出生)테너ㅡ 全州新興學校卒業 東京武藏野音樂學校卒業 趣味 繪畵

李景元(晋州出生)피아노 東京同上專館卒業 東京中央音樂學校卒業 趣味 登山

丁福甲(慶州出生)테너ㅡ 京都三條青年會館中學 中央音樂學校卒業 趣味 登山

殷何守 테너ㅡ 高敞高普卒業 日本高等音樂學校卒業 趣味 演劇

李長一(平北出生)테너ㅡ 宣川信聖中學卒業 日本高等音樂學校卒業 趣味 文學 映畵

金玉顯 피아노 梨花女專卒業

李億實(北平出生)테너ㅡ 日本高等音樂學校卒業 趣味 讀書 스포ㅡ츠

黃賢文(京城出生)피아노 中央佛專卒業 日本高等音樂學校卒業 趣味 映畵

朴基鎬(羅州出生)테너ㅡ 光州高普卒業 帝國高等音樂學校中途退學 趣味 運動

李銀順(京城出生)소푸라노 進明女高卒業 日本高等音樂學校卒業 趣味 生花

金鶴實 피아노 梨花女專卒業

李哲赦(忠州出生)테너ㅡ 東京目白商業學校卒業 日本大學藝術科卒業 趣味 登山、洋畵

吳祖彬(淸州出生)테너ㅡ 京都東山中學卒業 東洋音樂學校卒業 趣味 스포ㅡ츠

韓哲明(元山出生)테너ㅡ 東洋音樂學校卒業 趣味 하이킹

金壽宏(晋州出生)테너ㅡ 東京帝國商業學校卒業 東洋音樂學校卒業 趣味 卓球

鄭和英 피아노 梨花女專卒業

世界의花都・巴里의舞踊界
朝鮮民俗舞踊에恍惚
滯歐舞踊家・崔承喜氏近信

◇─◇

무용가 최승희(崔承喜)여사의 근황을 알리는 편지가 최근불란서『파리』로부터 나라왓다 여사는 작년팔에『뉴욕』에서 구라파에 건너가 일월삼십일일 파리일류의연주『홀』『살퀘일』에서 초연하야 대갈채를밧고 비평가의평도 대단히 조하서 인끼가 비상한데 이월중순부터는『부륫셀』과 남불(南佛)지방수개소에서 공연을마치고 요즘은 파리의 제이회 공연준비로 분주하다한다 사월구일에 부활제(復活祭)가 지난뒤에는 십오일부터 화란(和蘭)오개소、백이의(白耳義)삼개소에 공연여행을 떠날터이며 다른지방으로 부터도 이어여러무희(舞姬)의향토한춤을 통하야 빗나는조선의 모습을 보려는 신청이만하와서봄『씨ㅡ즌』만으로는좀처럼 순회할것가리 안흐므로 가을철로 구라파에 그냥 체재하게될것가다한다。 그리고『파리』의『올가니재숀、아ㅡ리스틱、인터내쇼날』이 구라파각지의 공연을 취급하는판게도 잇고또『파리』가 아무래도 예술의중심지인만치 그곳에다『스터디오』를 두고 공연에 나갓다가는 다시 돌아와서 틈틈이라서는 새로운 작품을 연구하리라한다。

◇─◇

외국에와서 여러번 공연한결과 독연(獨演)으로 하룻밤에 십이삼종의춤을 추기에는 아주변화가 만흔무용을 보여야되며 또여러가지로 그동안에 배운점도잇고하야 어떠케하면 좀더 조흔작품、좀더좋흔작품을 보일수잇슬까고연구하든중에 만흔공부도 되엿다고하니 씨가 조선에돌아올때는 더욱훌륭한춤을『수브닐』로 가지고올모양이다

◇─◇

그리고 씨의순회(巡廻)에의하면 외국인들은 이국정서(異國情緖)가 섞인것을 더 욱보고시퍼하야 씨의조선무용은 너무세련되고 무대화되엇다고하면서 씨를 하나의 창작무용가라기보다 순전한 조선민속(民俗)무용가로만 보려고함이 설섭하다는것이다。 그러나 하기는 오랜 전통적의춤을 예술적으로 형상화(形象化)하야 그냥 춤추는것도 외국에와서는 향토의 소개로보아 조흘일이므로 이제부터는 되도록 그방향을 개척하리라는데 현재는 아무래도 손이 부족하므로 동경연구소에서 한사람을 불르기로 하엿다고한다。 그때에 조선의 여러가지 민족춤과 탈(假面) 참고서적 가튼것도 사모려서 여러가지로 새로운 작품을만드리라니 머지안허 구라파의 무대에 봉사탈춤도 소개될것이며 히수연영감도 거들거릴것이며 도사자춤도으름거릴 모양이다。

凸問凹答

【問】 부협의원 당선률은 쓰포ㅡ츠맨이 제일이라니?

罹回의 【問】 리재민(罹災民) 수용에 제일적당한 후보지는?

【答】 망우리(忘憂里)

『高協』南朝鮮巡演

시내종로이정목에 사무소를둔 극단고협(劇團高協)에서는 오월이일부터 남조선일대의 지방순연을하리라는바 상영『레퍼ㅡ토리』는 다음과갓다

一、快傑정 三幕
一、戀愛問題(朴英鎬作)
一、그립던故鄕(文藝部編案)
一、행남을男妹(同)

名畵鑑賞會讀者優待券

時日 四月二十八日午後二時(晝夜二回)
場所 市內太平通府民館大講堂
上映映畵 쥴리앙、듀비비에監督『우리同志』 外 "열혈한結婚競爭" "兒童그라프"
注意=此券持參者에限하야 十五錢이로 割引
主催 朝鮮日報社事業部

滿映 世界進出을目標로
崔承喜主演映畵製作
스토리는崔南善氏가提供

【新京支局發電】 며칠전에 최승희(崔承喜)여사의 실형 최승일(崔承一)씨와 홍찬(洪燦)씨가 신경에와서 만영(滿映)당국자들과 절충한결과 방금 구라파무용게에서 영명을날리고잇는 최승희여사를 주연으로하고 일만(日滿) 양국을 배경으로하고 민족협화를 주안으로한 영화를 만들기로 결정되엇다고한다 만영은 이것을 세계영화게진출을 목표로 제작하리라고하며 영화의줄거리는 건국대학(建國大學) 교수 최남선(崔南善)씨가 제공하리라한다

─舞姬三態……舞臺의崔承喜女史─

名畵鑑賞大會에 新興作品을添加

본사사업부(事業部)주최 동서명화감상(東西名畵鑑賞會)는 여러일오후두시부터 시내부민관(府民館)대강당에서 열리게되엇거니와 "두비비에"의 "명작인" "우리[illegible]" [illegible] 신흥(新興) [illegible] 의 근래의쾌작으로등정공(藤井貢)、입송황(立松晃)、미구가천팔중자(歌川八重子)、미구(美鳩)마리등이 주연한 『열렬한결혼경쟁』전팔권을 동시상연하기로되엇다 이영화는 신흥작품중에는최근의 『히트』판이다 (사진은 『열렬한결혼경쟁』의 한장면)

라디오프로

四月二十八日(金)

▲正午 (東) 時報 ▲午後〇時五分 合唱(레코ㅡ드) ▲同〇時三〇分 뉴ㅡ스 ▲同一時一五分 趣味講演『觀賞動物이야기』(三) 魚 鄭文基 ▲同四時 뉴ㅡ스 職業紹介 ▲同六時 兒童劇 씀바귀 梅香童劇會 作과指導 洪銀杓 作曲과伴奏 崔永愛 ▲同六時 兒童劇(咸興) 咸興의 옛날과只今 咸興錦町小學校兒童 指導 文天洙 ▲同六時二五分 어린이新聞 ▲同六時三〇分 講演 科學과道德 崔允植 ▲同七時 뉴ㅡ스 天氣豫報 ▲同七時三〇分 時事解說 每日新報 柳光烈 ▲同八時 (廣) 吹奏樂 ▲同八時三〇分 新民謠 一、진念佛 二、十大王푸리 三、變調도라지打鈴 四、베틀歌 五、步金浦打鈴 高一心 短簫 崔壽成 ▲同九時 詠詩 玄石年 ▲同九時一五分 大笒獨奏 一、平調會相 二、淸聲자진한닙 金永根 ▲同九時三〇分 뉴ㅡ스解說 ▲同九時四〇分 (東) 時報 ▲同一〇時 地方으로보내는뉴ㅡ스 ▲同一〇時一〇分 初步國語講座(二) 宋今璇

第一放送

▲午前六時三〇分 (東)支那語講座(九) ▲同七時一分 (東)朝修養 ▲同九時四五分 (大) 幼兒時間 ▲同一一時 (東)小學生時間『低學年』 ▲正午 (東)時報 ▲午後零時五分 室內樂 京城絃樂四重奏團 任貞植 金泰燮 安聖致 金泰淵 ▲同二時 (大)小學生時間『高學年』名曲物語『皇帝四重奏曲』 ▲同三時 (東)婦人時間 ▲同三時三〇分 (東)敎育時間 ▲同六時 (東)이야기 世界一周 ▲同六時二五分 (東)講演 軍用資源秘密保護法 ▲同七時三〇分 (東)國民歌謠 ▲同七時四〇分 (東)講演 ▲同八時 (廣)吹奏樂 ▲同八時三〇分 (東)小唄 ▲同八時四〇分 尺八 ▲同九時一〇分 (東)時事解說

えらが赤毛染 모처럼한化粧도! 머리가노래서는제로입니다

아름다운黑髮로드려지는 ナイス (나이스)

ナイス는머리감지안어도끗까마케물드리고 머리가마음대로됨니다

(赤罐一圓二十五錢)

沙里院 누미工業社 沙里院邑本町 主 朴 重 燁

일하는餘暇에自宅獨習으로

最新中學講義錄

◇어데보다學費가第一低廉……
◇어데보다卒業이第一早速……
◇內容이썩알기쉽다……

每日一時間식의工夫로 中學을卒業할수잇다!!

우리最新中學講義錄은文部省正中學令에改依한日本最初의中學講義錄으로斷然! 새로운敎授法과他에類例가업는低廉한學費로 諸君은 일하는한便 自宅에서 겨우 一個年의스피ㅡ드로 中學의 全科目을 卒業할수잇다。 善은서둘러實行하라、詳細는只今곳葉書로、東京市牛込區台町十四

學講義錄도 여러가지잇스나 斷然이것이조타

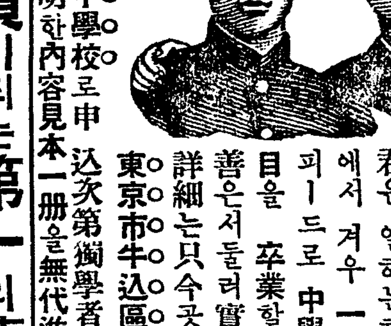

大日本通信中學校로申込次第獨學者의進路를詳細하게說明한內容見本一冊을無代進呈함。

鐵道員이되는第一의捷徑

鐵道員受驗講義錄

日本第一

○나도되고십흔鐵道員
어데보다도일기쉽다
어데보다도會費가싸다
어데보다도卒業이速하다

滿鐵을비롯하야全國鐵道員大不足新規募集小學卒業生試驗合格하면一躍鐵道員으로採用되여將來는車掌、機關手、助役驛長까지出世할수잇다

採用試驗目前에臨迫 準備는只今곳

見本冊進呈 葉書로申込하시요 東京台市牛込區町十四 日本鐵道敎育會

속히낫기위하야 陸軍藥局方에收載된 優秀藥을 撰擇합시다

淋疾 급성에도 만성에도 쓰요ㅡ루 ツヨール

50錢 100錢 200錢

藥만은 좋은것으로써 곧 眞效가나타나는藥을사용하시여서 치료하셔야만 短期에根治됨니다 淋疾根治新藥『쓰요ㅡ루』는 陸軍藥局方에收載된權威잇는優秀藥으로써 아모리痼疾이되신淋疾이라도本劑의복용으로써 短時日안에고통이개이고 오좀이맑거지며 병화근이뿌리빼저서百發百中으로根治되는약입니다 더구나조곰도副作用을일으키는법이없고 併發症까지도방지하여주는淋疾患者回生救世主약이니속히毒질을根治하실여러분은곧服用하시어 根治의지름을얻어주시기바랍니다

ツヨール合資會社 本社 東京日本橋區江戶橋 支店 大阪東區伏見町二ノ三

國民靴大特價八圓五十錢!

總皮革製短靴 非常時國民靴

國民은東亞新建設에奔忙中무엇을신을가? 걱정한다 그러나安心하라! 銃後國民의履物界安全을爲하야 弊社는準備하엿다。純皮革으로製造한國民靴는各官公署及學校의專用靴로서建設의力을倍加하고잇디在庫豐富하오니安心注文하시라

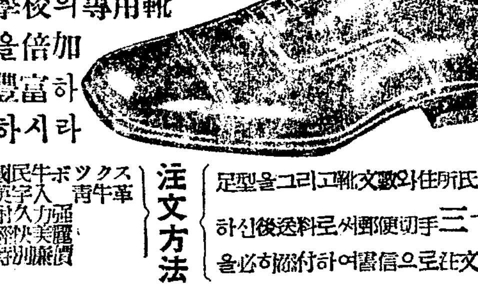

注文方法 記明을名氏所住와數文靴고리그을型足 錢九十三手切便郵로써料送後신하 오시십하文注로으書信여하付添을必히

1甲皮…國民牛ボックス 2底革…英字入 青牛革 3品質…耐久力强 4型…輕快美麗 5價格…特別廉價 五大特長

型錄進呈

平安製革社洋靴部 振替京城一九四三四番

京南支局 電話④二三〇一番

朝光

五月號今日賣盡

謹告

滿天下讀者諸賢에게 敢히紙上으로 謹告하나이다 本誌『朝光』의 聲價는임히 愛讀者諸賢의 滿幅的支持에 依하여 날로 生長發展하고 잇는바 今春以後 더욱 朝光은 內容의 飛躍的充實에依하여 發行部數의 激增을보게되엿습니다 이리하여 每月最大部數의 增刷를 斷行하여 登山家의 발자욱처럼 올라만가는 本誌『朝光』愛讀者에게 對해 遺漏업시 頒布하고저하엿스나 이또한 豫想外로 註文이 殺到하여 今日로써 五月號는 賣盡되엿사옵니다 이는오로지 우리의참된 마음으로의 讀者여러분의 熱熱한 支援의힘인줄밋고 六月號는더욱誠意로써 編輯中이오니 미리註文하시옵기 업대여비옵니다。

(五月號代金으로 受領하온것은 六月號로 代送하겟사오니 이또한 容恕하야 주옵소서)

朝鮮日報出版部 白